Museo Metro

Propuesta de guion para la Galería de Arte Público, serie Las vírgenes del Metro

Introducción

La fe mueve vagones fue el nombre de una de las campañas que el Metro de Medellín desarrolló, de la mano del Banco Industrial Colombiano (BIC), entre 1988 y 1995, siete años antes de la inauguración del Metro, construyendo cimientos de confianza con la ciudadanía que ayudaron a mantener el sueño intacto, en medio de grandes dificultades económicas que la Empresa debió afrontar.

Fueron los primeros años de la *Cultura Metro*, una propuesta educativa y de gestión social y cultural con la que fue posible aportar al sentido de pertenencia por lo propio, a la cohesión social y a la creación de nuevos imaginarios que le brindaron la posibilidad de reinvención a una ciudad que estaba sitiada por la violencia del narcotráfico.

En ese entorno de crisis social y económica, el proyecto Metro de Medellín ayudó a recobrar la confianza y el primer vagón que comenzó a rodar no fue por obra de la ingeniería, sino de la cultura, y en ese vagón viajaron juntos: ciudadanía, sociedad civil, empresa privada y gobierno.

La estrategia de la *Cultura Metro* fue mantener un diálogo constante con la ciudad, desde la primera campaña *Quiere el Metro nuestra gran obra* (1988), hasta *Por tenaces lo logramos* (1995), se apalancó el empoderamiento ciudadano que había surgido de forma natural por una obra que estaba significando esperanza tanto a nivel personal como social, comprendiendo que las acciones transformadoras ocurren si se gestan desde la base de la sociedad. La obra del Metro abrió múltiples caminos, mostrando que otra ciudad era posible y que era posible vivir en ella.

En 1995 fue inaugurada la Línea A, con el tramo entre Niquía y Poblado, y a lo largo de estos 25 años de operación comercial el Metro ha crecido con la ciudad-región dando respuesta a sus constantes retos. Hoy existen 2 líneas de tren; 5 líneas de Metrocables, próximamente 6 con el Metrocable hacia Picacho y 1 línea de Tranvía; además el Metro de Medellín es el operador de las líneas 1 y 2 de buses del sistema BTR, sigla que significa *Bus de Transito Rápido*. Conjuntamente, a nuestro sistema se articulan las cuencas 3 y 6 del Sistema Integrado de Transporte del Valle de Aburrá – SITVA, las Rutas Integradas y el Sistema de bicicletas públicas, EnCicla, del Área Metropolitana del Valle de Aburrá.

La sostenibilidad de un proyecto de ciudad de esta dimensión no se comprende sin el acompañamiento y la apropiación de sus ciudadanos, y para que exista apropiación, debe existir una comunicación pedagógica asertiva sobre el sentido de lo público y el bien común. El Metro es de todos, trae beneficios para todos, incluso para quienes no lo utilizan, gracias a su carácter transformador de ciudad. Pero lo cierto es que la transformación cultural antecede a la urbana y por eso la *Cultura*

Metro ha sido pilar de desarrollo y de vínculo permanente con la comunidad, cuyos objetivos iniciales estuvieron enfocados en: construir una relación de confianza entre la Empresa Metro y la ciudadanía; fortalecer el sentido de pertenencia por lo propio; enseñar el uso adecuado del sistema; y establecer unos acuerdos de convivencia y solidaridad.

Hoy se conservan estas bases de la *Cultura Metro*, conscientes de que cada día llegan nuevos usuarios; pero al igual que la ciudad cambia, se hace más grande y el Metro acepta los retos de expansión, la *Cultura Metro* se ha transformado a lo largo de los años, ampliando su visión y los escenarios de encuentro con personas y comunidades, comprendiendo que hoy el diálogo es con las *nuevas ciudadanías* que se han formado a partir de los cambios fundamentales que se acordaron en la Constitución de 1991, más participativa y empoderada de sus deberes y derechos.

Las vírgenes del Metro

Las condiciones sociales en las cuales se inauguraba el Metro de Medellín en la década de los 90 estuvieron marcadas por los índices de mayor violencia que la ciudad había vivido hasta entonces. Fue una década para comprender que la transformación era posible solo a través de la cultura y de la inclusión de sectores históricamente marginados y, como respuesta a la violencia de esos años, en 1990 se creó la Consejería Presidencial para Medellín, una apuesta del gobierno nacional que contó con el apoyo de líderes de distintos sectores de la ciudad y de la empresa privada para propiciar cambios reales y oportunidades a la población de mayor vulnerabilidad: los jóvenes. Esos años dejaron obras icónicas, como *Rodrigo D No*

Futuro y *No Nacimos Pa´semilla*, que perviven en el imaginario colectivo y ayudan a comprender cuál era el espíritu que se vivía en un amplio sector de la sociedad.

Ante este contexto, el Metro de Medellín comprendió que la vida se protegía si la sociedad permanecía unida, y que el mayor blindaje que podía tener la infraestructura pública, en permanente amenaza, era el acompañamiento social. Y para generar apropiación e identificación cultural, el Metro construyó un proyecto expositivo de obras de arte en las estaciones del sistema y de su entorno inmediato.

Las primeras cuatro obras fueron instaladas en el año 1996, dando inicio a la serie que más tarde se conocería con el nombre de *Las vírgenes del Metro,* que hoy suman veintidós. La instalación de obras de esta temática estuvo condicionada por su valor simbólico para la sociedad antioqueña. No se trataba de una exposición de obras para la devoción, sino para la admiración, aun así, no fueron indiferentes ante críticas que expresaban que Colombia había sido reconocido como un país laico en su reciente Constitución.

La curaduría estuvo encomendada al pintor, ilustrador y diseñador Humberto Pérez, quien expresó en su momento la importancia que tendrían las obras como protección a la infraestructura, no por efectos sobrenaturales, sino por el respeto a la imagen de la virgen. Humberto Pérez invitó a distintos artistas a participar del proyecto con producciones originales y gestionó los permisos de reproducción de otras obras existentes. En esta Galería de Arte se pueden apreciar obras de artistas como: Ethel Gilmour, Débora Arango, Jorge Rojas, Enrique Grau, Rodrigo Isaza,

Fernando Botero, Oscar Jaramillo, Eduardo Toro, Luis Fernando Peláez, Olga Lucía Gutiérrez, Rafael Sáenz, Libardo Ruiz, José Ignacio Vélez, Lucía Sánchez, Rommel Toro, Fernando Acosta, Carlos Acosta, Raúl Álvarez, Gabriel Ripoll Jaramillo y María Lucía Vélez.

Esta Galería de Arte Público está disponible para el disfrute de toda la ciudadanía, pues no es necesario ingresar al sistema para apreciar las obras. Quien decida hacer un recorrido por las obras va a encontrar diversas advocaciones de la virgen, con una representación cultural cercana a nuestra realidad y en algunos casos juguetona, plasmadas a través de distintas técnicas, entre las que se destacan: murales al fresco, mosaico, relieve en cemento, acrílico sobre lienzo, grabado en metal, cerámica, óleo sobre madera, entre otros.

Recorrer la ciudad a través de sus obras de arte, es hacer un recorrido histórico en el que se pueden conocer los valores simbólicos de cada sociedad; y aunque el arte sigue siendo fundamental para la apropiación social de la nueva infraestructura que construye el Metro, hoy los temas son otros, y se suman al patrimonio artístico y cultural que el Metro de Medellín tiene para el disfrute de todos los usuarios y sus distintos públicos de interés.

Carlos Mario Jiménez H.
Área de Gestión Social
Metro de Medellín

LAS VIRGENES DEL METRO
Recorrido visual

Título: Virgen María Auxiliadora
Artista: Libardo Ruíz Velásquez. Reproducción del original de Ethel Gilmour. (1940 Ohio, Estados Unidos – 2008 Medellín, Colombia).
Técnica: Acrílico sobre lienzo
Dimensiones: Alto 245 Cm. Ancho 266 Cm.
Año: 1996
Ubicación: Línea A, estación Itagüí, acceso Norte.

En la parte superior del cuadro se ven las manos de la pintora Ethel Gilmour sosteniendo a su paloma "Blanquita", que representa a las montañas de Antioquia; el claroscuro genera un misterio que resalta a la figura virginal.

Dicha obra firmada por la artista se instaló allí por ser el Metro un medio de transporte para llegar al Santuario de María Auxiliadora en el municipio de Sabaneta. Aún no se había construido la extensión al Sur con las estaciones Sabaneta y La Estrella, por lo que Itagüí era para ese momento la estación terminal. Los fieles tenían la opción de salir de la estación por el puente peatonal Oriental que cruza el río Medellín y continuar su peregrinación caminando o en transporte público hasta el destino. El entorno es altamente industrial con vías del orden nacional que unen nuestro territorio con el Sur-Occidente del departamento y del país.

Título: Nuestra Señora del Silencio
Artista: Francisco Eduardo Toro Betancur. Reproducción del original de Débora Arango Pérez, (1907 Medellín – 2005 Envigado).
Técnica: Mosaico
Dimensiones: Alto 238 Cm. Ancho 165 Cm.
Año: 2004
Ubicación: Línea A, estación Envigado, acceso Norte.

La Señora del Silencio no es la representación de una virgen sino de una matrona que sentada sostiene un niño en sus piernas y con su mano izquierda lo acuna brindándole bienestar; con el dedo índice de su mano derecha sobre sus labios invita, mediante un contraste de colores fríos y cálidos al silencio y al recogimiento; su vestido blanco sugiere pureza e inocencia. La flora y fauna en la imagen dejan ver la riqueza del patrimonio natural del municipio de Envigado.

Título: Niña María
Artista: Humberto Pérez Tobón, (1931 Medellín, Colombia – 2018 Rionegro, Antioquia, Colombia)
Técnica: Pintura mural al fresco.
Dimensiones: Alto 428 Cm. Ancho 270 Cm.
Año: 1998
Ubicación: Línea A, estación Ayurá, acceso Norte.

Se observa una interpretación de la virgen María cuando era niña, está representada como una joven mestiza, con túnica blanca y bordados en un ribete central, con manto azul, sus manos se encuentran tras su espalda en un gesto que demuestra inocencia, el fondo de la imagen es blanco. Es de admirar en esta obra como la pintura es un sustituto de la palabra escrita. El moldeado de su rostro y su cuerpo envuelto airosamente en un manto con estrías verticales que caen con soltura desde sus hombros dan una sensación de equilibrio perfecto y naturalidad en la composición.

El maestro Humberto Pérez estudio los secretos del cuerpo humano, conversó con el arte y solo se dedicó al arte. La imagen contiene la siguiente inscripción: “La Niña María. Se cuenta que más tarde dió a luz la luz del universo.”

Título: Virgen del Buen Consejo
Artista: Jorge Rojas
Técnica: Mosaico
Dimensiones: Alto 242.5 Cm. Ancho 182 Cm.
Año: 2008
Ubicación: Línea A, estación Aguacatala, acceso Norte

Esta obra compuesta por líneas circulares y manchas de luz y de color forma dos imágenes principales de medio perfil que guardan una gran intimidad y dejan ver la lozanía del rostro de ambas. El niño con su mano izquierda acaricia el pecho de la madre y ella con su cabeza inclinada hacia él, evita en la obra cualquier impresión de rigidez.

Nuestra Señora del Buen Consejo es para las alumnas y ex-alumnas, lo mejor de su colegio, en Ella han encontrado luz, guía y camino. El Colegio femenino La Enseñanza se encuentra cerca de la estación Aguacatala.

La obra contiene la inscripción en latín “SS. Mater boni consilii ora pro nobis Jesum filium tuum”, que significa “Santísima Madre del Buen Consejo, ruega por nosotros a tu hijo, Jesús”

Título: Virgen de la Popa
Artista: Francisco Eduardo Toro Betancur. Reproducción de la obra original de Enrique Grau Araújo (1920 Panamá, Panamá – 2004 Bogotá, Colombia)
Técnica: Mosaico
Dimensiones: Alto 181 Cm. Ancho 139 Cm.
Año: 1996
Ubicación: Línea A, estación Poblado, acceso Norte

En este mosaico laboriosamente compuesto de pequeñas teselas de colores intensos y muy vigorosos que sumados a la luz y al aire de un cielo abierto dan un esplendor sobresaliente a la representación de la Virgen de la Popa. Con la técnica de mosaico, el artista logra la atmósfera de un mar de sosegada belleza y brumosa lejanía, configura los barcos con sus velas izadas y el cerro de La Popa en Cartagena, tierra del artista Grau.

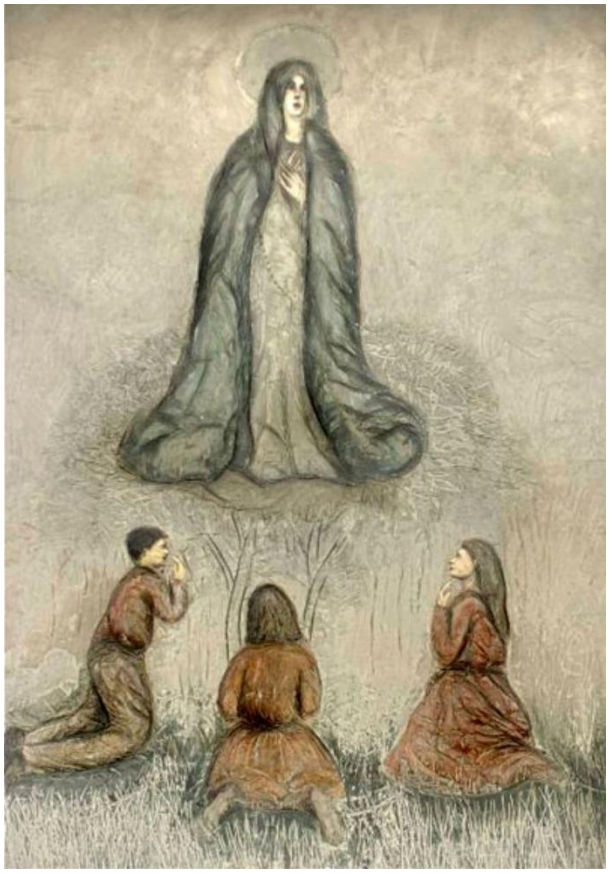

Título: Virgen de Fátima
Artista: Rodrigo Isaza Uribe
Técnica: Relieve en cemento
Dimensiones: Alto 300 Cm. Ancho 200 Cm.
Año: 1996
Ubicación: Línea A, estación Industriales, acceso Norte

En la obra vemos tres niños con mantos en tonos rojo, en contraste con el manto azul y la túnica blanca de la Virgen. Los colores a manera de veladura son muy sutiles. Los niños dan la espalda a los espectadores de modo que no es a ellos a quien debemos mirar, sino a través de ellos ver la aparición. Entre las cuatro figuras hay aire y espacio, permitiendo que éstas se destaquen con la mayor nitidez sobre la lisura del fondo.

En el sector Occidental de la estación se encuentra el río Medellín, el cerro Nutibara (referente de la ciudad) y el barrio Fátima que tiene una iglesia consagrada a la Virgen de Fátima.

Título: Virgen Nuestra Señora de Colombia
Artista: Libardo Ruíz Velásquez. Reproducción del original de Fernando Botero
Técnica: Acrílico sobre lienzo
Dimensiones: Alto 475 Cm. Ancho 403 Cm.
Año: 1998
Ubicación: estación San Antonio, acceso nororiental escaleras hacia la Línea B

Observamos en la obra trazos curvilíneos que delimitan las figuras. La virgen reposa sobre un espaldar circular dándole unidad a la pintura. Las formas en las obras de Botero son voluminosas y ocupan gran espacio que en este caso parecen complacer la exuberancia y agitación del entorno de su ubicación. Las diferentes tonalidades de rojo combinado con los colores fríos del fondo dan una armonía única a la composición. Abajo en cada esquina los rostros de los piadosos donantes de la obra (similar a las obras de arte religiosas en el siglo XV cuando la imagen del donante era incluida en la obra).

Título: Virgen Nuestra Señora de la Candelaria
Artista: Francisco Eduardo Toro Betancur
Técnica: Mosaico en teselas
Dimensiones: Alto 200 Cm. Ancho 150 Cm.
Año: 1997
Ubicación: Línea A, estación Parque Berrío, bajos de la estación acceso Norte

Esta obra artística es elaborada con pequeñas piezas de cerámica de alta riqueza cromática (teselas importadas de Venecia y México). El brazo con el que la virgen sostiene al niño, es realizado bajo la técnica del scorzo, dándole continuidad al brazo debajo del manto. Con el otro brazo, la virgen sostiene la “candela” que le concede el título de la Candelaria. En esta obra se aprecia un perfecto equilibrio cuando la virgen levemente inclina la cabeza hacia el lado opuesto del niño con el fin de hacerle contrapeso, éste a su vez se sujeta al tensado cuello de su madre. Sólo así le es posible a la virgen mantener un equilibrio y conseguir llevar en su mano derecha el cirio y la canasta con palomas. El cromatismo de los drapeados de la imagen es alusivo al trópico.

La obra tiene como alusión geográfica en la parte inferior derecha la iglesia de La Candelaria y más abajo las aguas del río Medellín. La estación Parque Berrío está ubicada entre estos dos puntos geográficos de referencia. El artista firma la obra con la imagen de un toro de casta que hace alusión a su primer apellido. El Parque Berrío ha sido considerado por tradición el centro de la ciudad y lo circunda la iglesia de La Candelaria.

Título: Virgen de la Asunción
Artista: Luis Fernando Peláez
Técnica: Fotograbado en metal
Dimensiones: Alto 244 Cm. Ancho 100 Cm.
Año: 1998
Ubicación: Línea A, estación Prado, acceso Norte

En este apacible fotograbado vemos en la parte inferior un dilatado paisaje que se extiende en perspectiva, permitiendo que se visualice sobre la oscura mancha unos árboles y una superficie líquida, en la cual se tiene la impresión del reflejo de la virgen. El artista logra que la luz rasgue la oscuridad y permita ver a la virgen ascender en la levedad de un cielo despejado.

Título: Virgen Nuestra Señora de Guadalupe
Artista: Mario Sierra. Reproducción del original de Olga Lucia Gutiérrez Velásquez
Técnica: Mosaico
Dimensiones: Alto 254 Cm. Ancho 173 Cm.
Año: 1997
Ubicación: Línea A, estación Hospital, acceso nororiental

Esta maravillosa obra de trozos de teselas coloridas forma un arco de medio punto, posee una belleza en todo su conjunto. Desde los sentimientos y emociones que expresa la naturaleza a través de las flores hasta un brillo plateado que destila por fuera de la figura central ocultando totalmente la oscuridad.

En el entorno de esta estación están el Hospital Infantil Clínica Noel, el Hospital Infantil San Vicente Fundación, Clínica León XIII, Hospital Universitario San Vicente de Paul, la IPS Universitaria y la Clínica del Prado.

Título: Anunciación
Artista: Rafael Sáenz, reproducción por Marco Aurelio Sáenz
Técnica: mural al fresco
Dimensiones: Alto 470 Cm. Ancho 353 Cm.
Año: 1997
Ubicación: Línea A, estación Universidad, zona baja del viaducto, acceso Norte

La pintura expresa una imagen surreal con un fondo atmosférico en movimiento, donde se presenta el encuentro de dos figuras, una en acción y otra estática. La obra por medio de pinceladas onduladas manifiesta un acontecimiento en un instante fugaz.

El entorno de la estación Universidad es un sector donde se ejercen diversas actividades académicas, recreativas y deportivas entre otras. Pues allí se encuentran instituciones como la Universidad de Antioquia, El Jardín Botánico, el Planetario, el Parque Norte, el Parque Explora; sin condición de razas ni condición social las personas frecuentan el sector por su amplio portafolio cultural.

Título: Virgen de la Milagrosa
Artista: Libardo Ruíz Velásquez
Técnica: Acrílico sobre lienzo
Dimensiones: Alto 293 Cm. Ancho 195 Cm.
Año: 1996
Ubicación: Línea A, estación Caribe, acceso Norte

En esta obra apreciamos cómo las pinceladas le dan lustre a los atuendos holgados que lleva la virgen y de qué modo las luces y sombras dan forma a los pliegues de los mismos. El radiante cromatismo y simplicidad de las líneas amarillas, en perspectiva del centro hacia afuera, no solo son precisas, sino que confiere a esta obra luminosidad, belleza y proporción. Los detalles de la figura humana y el traje de la virgen muestran una gran factura del dibujo hiperrealista. En la parte inferior del cuadro se ven las montañas y cerros que desde la estación se pueden contemplar.

Esta estación se encuentra al Norte de la ciudad y en su perímetro cercano encontramos la Terminal de Transportes del Norte, los barrios Castilla y Caribe, la Autopista Norte, la vía paralela al río Medellín y el barrio Moravia.

Título: Virgen de la Leche
Artista: José Ignacio Vélez
Técnica: Mosaico
Dimensiones: Alto 290 Cm. Ancho 204 Cm.
Año: 1999
Ubicación: Línea A, estación Tricentenario, acceso Norte

La virgen apoyada en sus rodillas ofrece su pecho al niño, sobre su cabeza una aureola tricolor. Un sutil manto azul a manera de transparencia deja ver parte de su túnica a la altura de su hombro izquierdo. Otros elementos complementan el cuadro: un caserío, una arboleda, las regias y bondadosas montañas antioqueñas más un cumulo de nubes; abajo y al otro lado del río Medellín el ganado pace en las vegas del mismo. Se alcanza una fidelidad de la naturaleza recreando la integración de cada una de las figuras en el entorno natural.

El tema pictórico de este mosaico nos hace referencia al entorno de la estación Tricentenario, al costado occidental de esta vemos uno de los espacios más arborizados de Medellín, el barrio Tricentenario. Cerca de allí se encuentran la procesadora y empacadora de leche Cooperativa Colanta quien patrocinó la elaboración e instalación de la obra. Más retirada la feria de ganados de la ciudad. Al costado oriental está el río Medellín y sus vegas en las que anteriormente pastó el ganado lechero y de ceba.

Título: Virgen de la Visitación
Artista: Lucía Sánchez
Técnica: Mosaico
Dimensiones: Alto 260 Cm. Ancho 174 Cm.
Año: 1997
Ubicación: Línea A, estación Acevedo, acceso Norte

Las dos figuras principales están en posición de medio perfil con los ropajes cayendo sobre el suelo. Habría que subrayar la dominancia de la tonalidad roja con relación al resto de la composición. El contexto natural en el que envuelve las figuras se asemeja técnicamente al puntillismo.

Esta Estación es un punto de encuentro porque se cruzan la Línea A y el Metrocable Línea K que finaliza en la estación Santo Domingo donde se puede abordar el Metrocable Línea L que conecta con el Parque Arví. Su entorno lo conforman el rio Medellín y en su ladera muchos barrios que en el cuadro se ven representados. En la noche desde lejos la luz de sus casas titila como estrellas a lo lejos. Cuando se hizo esta obra no existía el Metrocable Línea K.

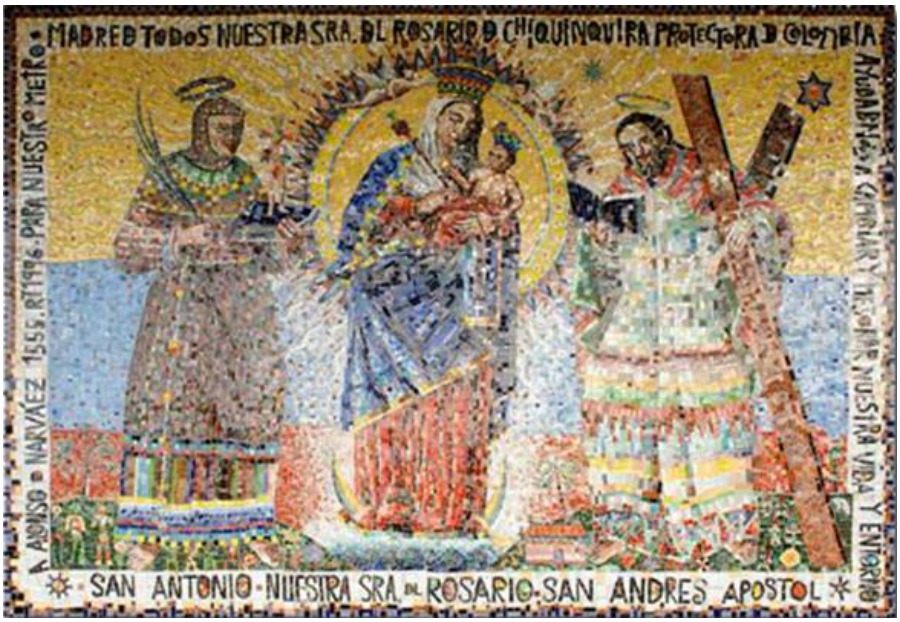

Título: Virgen Nuestra Señora de Chiquinquirá
Artista: Rommel Toro Carvajal
Técnica: Mosaico
Dimensiones: Alto 198 Cm. Ancho 275 Cm.
Año: 1996
Ubicación: Línea A, estación Madera, acceso Sur

Es una obra surgida de un gran entusiasmo artístico, compuesta en un primer plano por cuatro figuras que representan diferentes actitudes generando una conexión entre sí. En un segundo plano aparece el tricolor nacional. Se resalta la laboriosidad y dedicación al configurar las teselas en esta obra de gran formato. El cuadro en sus laterales posee varias inscripciones, resalto la siguiente: “Ayúdanos a cambiar y a mejorar nuestra vida y entorno”.

Título: Virgen del Rosario
Artista: Fernando Acosta Ochoa
Técnica: Mixta sobre madera
Dimensiones: Alto 300 Cm. Ancho 200 Cm.
Año: 1997
Ubicación: Línea A, estación Bello, acceso Norte

En esta obra apreciamos una gama de colores donde la figura central de abundante cabellera tiene una túnica roja color característico en las obras del artista. Vemos un paraíso con tonos verdes y azules, además, hortensias, rosas, cartuchos, anturios, hombres desnudos y en general una naturaleza exótica y sorprendente. Se aprecian otros elementos como las estrellas, el cerro Quitasol y las vegas del río Medellín que conforman el contexto geográfico de este municipio. Esta obra es claro ejemplo de belleza por la variedad de colores que nos ofrece. La Virgen del Rosario es la patrona del municipio Bello.

Título: Virgen Nuestra Señora de la Dolorosa
Artista: Oscar Jaramillo
Técnica: Fotograbado en metal
Dimensiones: Alto 200 Cm. Ancho 134 Cm.
Año: 1999
Ubicación: Línea A, estación San Antonio, acceso nororiental.

En este fotograbado sobre metal observamos como la figura emerge de la oscuridad arropada por un manto y dejando ver una mujer fuerte con sus manos en posición orante y de piel dura como sus rasgos. En la obra no existen recursos de composición ni esplendidos atavíos, simplemente es un sencillo retrato de frente que parece respirar y latir como un cuerpo vivo. Es muy particular, invita al ojo del espectador a mirar más allá que un rostro doliente a ver el sentimiento de melancolía y hasta un desgarramiento del alma. Obra de una maestría deslumbrante.

Inicialmente el maestro escogió y puso la obra en la parte exterior de la estación Parque Berrío, pero, con el tiempo y por razones técnicas fue trasladada al interior de la estación San Antonio.

Título: La Virgen de la Montaña
Artista: Marta Lucía Vélez
Técnica: Mosaico
Dimensiones: Alto 300 Cm. Ancho 200 Cm.
Año: 1997
Ubicación: Línea B, estación Cisneros, acceso suroriental

Esta representación de hermoso y gratísimo aspecto nos permite apreciar cómo la belleza no solo se difunde desde la sensualidad de la figura humana sino también en la naturaleza por medio de unas plantas que se elevan armónicamente hacia el cielo. Resalta en el drapeado terroso con pliegues el color de la fruta que sostiene el niño en su mano.

La imagen de la virgen es tomada de una pintura “La virgen de la Granada”, de Sandro Botticelli.

Título: Virgen Nuestra Señora de la Macarena
Artista: Gabriel Ripoll
Técnica: Mosaico
Dimensiones: Alto 301 Cm. Ancho 199 Cm.
Año: 1997
Ubicación: Línea B, estación Suramericana, exterior costado Sur

Vemos a la virgen extática de cintura ceñida por un traje adornado con bordados y figuras doradas. En la parte inferior de la obra vemos un recuadro que contiene varios elementos de la fiesta brava. Se resalta la figura de un torero en traje de luces que saluda a la virgen. También sobresale parte de una iglesia, parece la catedral de Medellín. Otras imágenes son una mujer de gran gracia y elegancia con claveles en su peinado, un toro de casta, una guitarra y la fachada de la plaza de toros. En general la obra atesora el ritual taurino.

Al Oriente de la Estación se encuentra lo que en otrora se llamó Plaza de Toros La Macarena, hoy en día es un centro de espectáculos conocido como La Macarena.

Título: Virgen del Perpetuo Socorro
Artista: Raúl Álvarez Mejía
Técnica: Mosaico
Dimensiones: Alto 313 Cm. Ancho 211 Cm.
Año: 1996
Ubicación: Línea B, estación Estadio, exterior, acceso Sur Occidental

La virgen sostiene con su mano derecha un balón y con la izquierda a Jesús niño, a quien le cuelga un guayo de uno de sus pies. Vemos un fondo amarillo de irradiante fuerza y vitalidad que llama al espectador, mientras el color azul simula un movimiento circulatorio de nubes. El niño mira hacia afuera del cuadro techado por un arco de medio punto, es notoria la diferencia entre los colores blanco y negro dentro de un tono rojo. La obra es clara y limpia de un esmaltado maravilloso y una belleza narrativa que deja ver una gran factura en su elaboración.

La estación Estadio es la más próxima a la Unidad Deportiva Atanasio Girardot con adecuados escenarios para la práctica de diferentes disciplinas deportivas.

Título: Virgen Nuestra Señora de los Dolores
Artista: Carlos Acosta
Técnica: Mosaico
Dimensiones: Alto 270 Cm. Ancho 231 Cm.
Año: 1996
Ubicación: Línea B, estación Floresta, exterior, acceso Oriental

Mosaico de compleja elaboración, de formas delicadas y expresión lirica que logra revivir algo de la grandeza del antiguo arte de Oriente. Compuesto por teselas de colores, baldosín, vidrio, oro y plata falsa. La belleza de los materiales como el oro brillante y los luminosos azules es llamativa al momento del encuentro entre la obra y los espectadores. Para la belleza son necesarias tres cosas: la proporción, la integridad y la claridad.

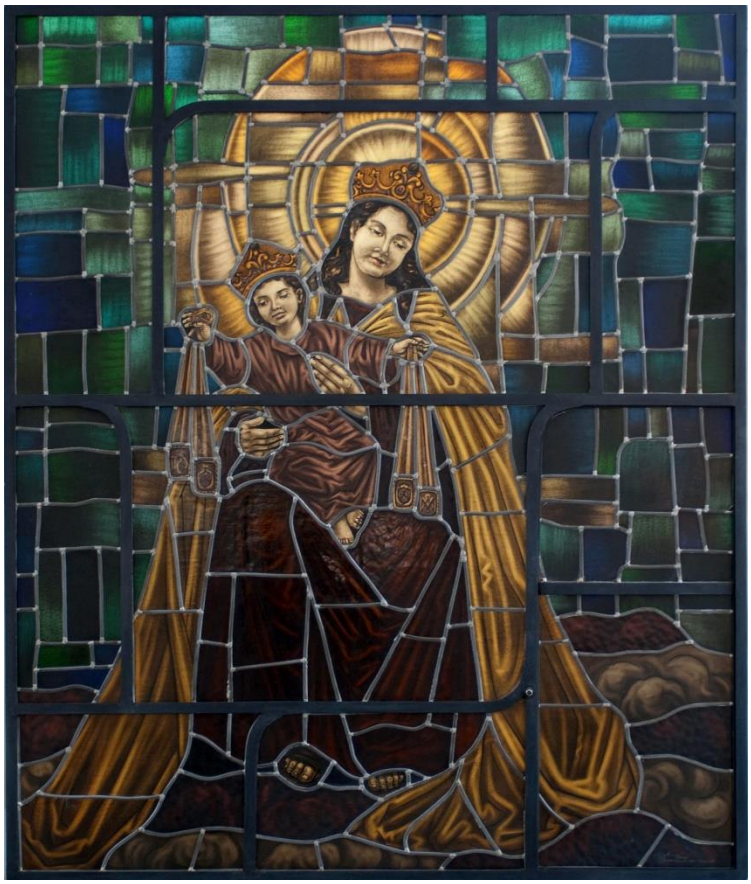

Título: Virgen del Carmen Señora del Santo escapulario
Artista: José Antonio Arcos
Técnica: Vitral
Dimensiones: Alto 182 Cm. Ancho 152 Cm.
Año: 2008
Ubicación: Línea B, estación San Javier, acceso Occidental

Contemplamos un vitral con vidrios de colores unidos entre sí por junturas de plomo. Es la unión del color y la luz convirtiéndose en un espectáculo de gran esplendor estético para el espectador. El verde profundo y el azul turquesa conforman un tapiz de finas gemas que contrastan con los ocres de la figura central.

La estación San Javier es terminal del sistema sobre rieles y se encuentra en el barrio del mismo nombre. En esta estación se hace transbordo al sistema Metrocable denominado Línea J que finaliza en la estación Aurora.

Juan Diego Madrid
Área de Administración Documental
Metro de Medellín